

中国城市租赁价格指数报告

2018年07月

全国租赁交易价格指数表

| 日期 | 指数 | 环比 | 同比 |
|---------|--------|--------|--------|
| 2017.07 | 1054.0 | 0.80% | 3.35% |
| 2017.08 | 1053.0 | -0.09% | 2.80% |
| 2017.09 | 1050.0 | -0.29% | 1.93% |
| 2017.10 | 1045.8 | -0.40% | 1.58% |
| 2017.11 | 1046.0 | 0.02% | 1.62% |
| 2017.12 | 1042.1 | -0.37% | 1.11% |
| 2018.01 | 1039.9 | -0.21% | 0.56% |
| 2018.02 | 1040.4 | 0.05% | 0.38% |
| 2018.03 | 1039.5 | -0.09% | 0.16% |
| 2018.04 | 1039.5 | 0.00% | -0.10% |
| 2018.05 | 1040.7 | 0.12% | -0.21% |
| 2018.06 | 1041.1 | 0.03% | -0.43% |
| 2018.07 | 1042.5 | 0.13% | -1.09% |

全国租赁指数环比走势图

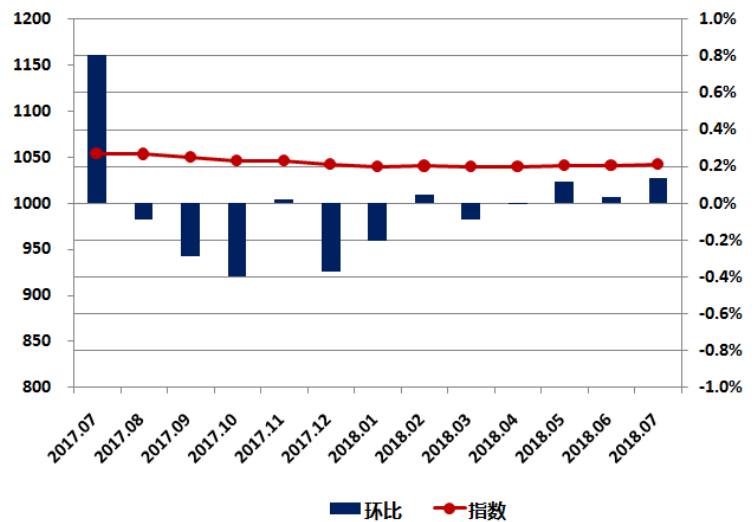

2018年7月，中国城市租赁价格指数为1042.5点，较上月上升1.4点，环比上涨0.13%，同比下降1.09%。

监控的35个城市中，共有10个城市指数环比上涨，1个城市指数环比同上月持平。此外，有24个城市指数环比不同程度下跌，其中，成都、武汉、长沙跌幅相对较大，环比分别下跌0.22%、0.21%和0.21%。四个一线城市中，北京、上海、广州、深圳租赁价格指数均有所上涨，涨幅分别为0.40%、0.24%、0.32%、0.56%。

7月各城市租赁价格指数环比变化表

| 省份 | 城市 | 指数 | 环比 | 同比 | 省份 | 城市 | 指数 | 环比 | 同比 |
|-----|------|--------|--------|--------|----|------|--------|--------|--------|
| 直辖市 | 北京 | 1150.0 | 0.40% | 1.55% | 山东 | 济南 | 988.6 | -0.06% | -5.76% |
| | 天津 | 1030.9 | -0.19% | -5.09% | | 青岛 | 1027.0 | 0.96% | -0.74% |
| | 上海 | 1092.9 | 0.24% | -2.03% | 河南 | 郑州 | 1000.5 | -0.04% | -1.71% |
| | 重庆 | 1018.0 | -0.09% | -3.48% | 湖北 | 武汉 | 1034.9 | -0.21% | -0.70% |
| 河北 | 石家庄 | 1013.3 | -0.09% | -1.32% | 湖南 | 长沙 | 1006.2 | -0.21% | -2.69% |
| 山西 | 太原 | 1010.8 | -0.05% | -0.77% | 广东 | 广州 | 1087.1 | 0.32% | -1.17% |
| 内蒙古 | 呼和浩特 | 1013.9 | -0.01% | -0.32% | | 深圳 | 1066.5 | 0.56% | 1.84% |
| 辽宁 | 沈阳 | 998.3 | -0.07% | -1.67% | 广西 | 南宁 | 1014.5 | -0.00% | -1.06% |
| | 大连 | 1037.8 | 0.68% | -0.80% | 海南 | 海口 | 1023.0 | -0.05% | -0.78% |
| 吉林 | 长春 | 1009.4 | -0.02% | -0.58% | 四川 | 成都 | 1032.6 | -0.22% | -1.57% |
| 黑龙江 | 哈尔滨 | 1005.3 | -0.03% | -0.88% | 贵州 | 贵阳 | 985.2 | -0.09% | -1.97% |
| 江苏 | 南京 | 1040.5 | 0.23% | 1.01% | 云南 | 昆明 | 1020.6 | -0.03% | -0.69% |
| 浙江 | 杭州 | 1056.5 | 0.41% | -3.38% | 陕西 | 西安 | 1003.5 | 0.04% | -0.79% |
| | 宁波 | 1032.1 | -0.07% | -0.81% | 甘肃 | 兰州 | 998.9 | -0.12% | -1.45% |
| 安徽 | 合肥 | 1009.1 | -0.13% | -3.55% | 青海 | 西宁 | 1009.8 | -0.12% | -0.40% |
| 福建 | 福州 | 1024.8 | -0.06% | -0.73% | 宁夏 | 银川 | 1005.7 | 0.00% | -0.01% |
| | 厦门 | 1012.9 | -0.10% | -4.11% | 新疆 | 乌鲁木齐 | 1036.8 | 0.72% | 2.28% |
| 江西 | 南昌 | 1013.8 | -0.13% | -1.39% | | | | | |

城市指数走势—北京

北京租赁价格指数表

| 日期 | 指数 | 环比 | 同比 |
|---------|--------|--------|-------|
| 2017.07 | 1132.5 | 0.12% | 4.40% |
| 2017.08 | 1131.6 | -0.08% | 3.99% |
| 2017.09 | 1128.4 | -0.28% | 1.34% |
| 2017.10 | 1123.6 | -0.43% | 1.73% |
| 2017.11 | 1136.9 | 1.19% | 3.54% |
| 2017.12 | 1134.5 | -0.21% | 2.79% |
| 2018.01 | 1132.7 | -0.16% | 1.98% |
| 2018.02 | 1134.3 | 0.14% | 0.32% |
| 2018.03 | 1134.8 | 0.05% | 0.18% |
| 2018.04 | 1141.1 | 0.56% | 0.96% |
| 2018.05 | 1141.2 | 0.01% | 1.24% |
| 2018.06 | 1145.5 | 0.38% | 1.27% |
| 2018.07 | 1150.0 | 0.40% | 1.55% |

2018年7月，北京租赁价格指数为1150.0点，较上月上升4.5点，环比上涨0.40%，同比涨幅为1.55%。

北京租赁价格指数变化图

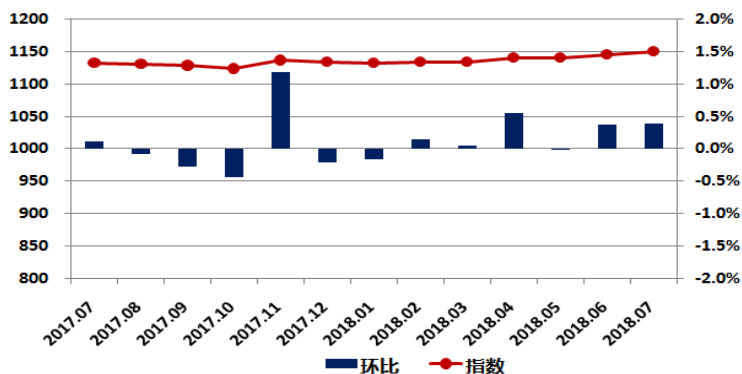

北京各档次租赁价格变化图

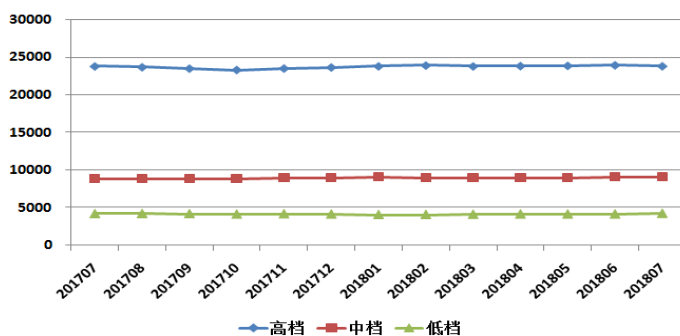

城市指数走势—天津

天津租赁价格指数表

| 日期 | 指数 | 环比 | 同比 |
|---------|--------|--------|--------|
| 2017.07 | 1086.2 | 1.88% | 6.73% |
| 2017.08 | 1079.3 | -0.63% | 4.91% |
| 2017.09 | 1069.2 | -0.94% | 3.74% |
| 2017.10 | 1058.5 | -1.00% | 2.82% |
| 2017.11 | 1049.3 | -0.87% | 1.60% |
| 2017.12 | 1040.0 | -0.88% | 0.06% |
| 2018.01 | 1037.5 | -0.25% | -1.29% |
| 2018.02 | 1038.1 | 0.06% | -0.97% |
| 2018.03 | 1036.3 | -0.17% | -0.96% |
| 2018.04 | 1034.0 | -0.22% | -2.22% |
| 2018.05 | 1034.4 | 0.03% | -2.78% |
| 2018.06 | 1032.8 | -0.15% | -3.13% |
| 2018.07 | 1030.9 | -0.19% | -5.09% |

2018年7月，天津租赁价格指数为1030.9点，较上月下降1.9点，环比下跌0.19%，同比跌幅5.09%。

天津租赁价格指数变化图

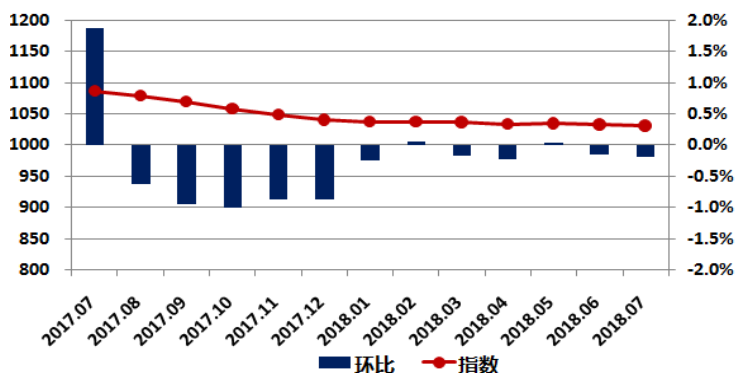

天津各档次租赁价格变化图

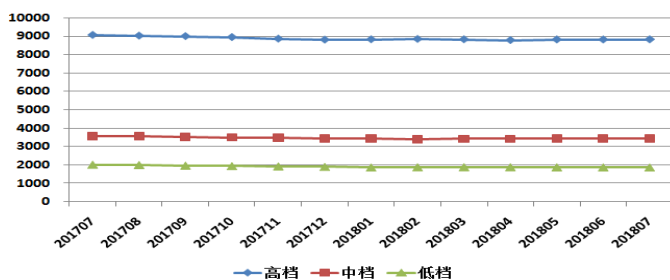

城市指数走势——上海

上海租赁价格指数表

| 日期 | 指数 | 环比 | 同比 |
|---------|--------|--------|--------|
| 2017.07 | 1115.5 | 2.28% | 7.45% |
| 2017.08 | 1112.8 | -0.24% | 2.87% |
| 2017.09 | 1107.9 | -0.44% | 2.80% |
| 2017.10 | 1101.6 | -0.57% | 2.62% |
| 2017.11 | 1092.5 | -0.83% | 1.43% |
| 2017.12 | 1087.3 | -0.48% | 1.10% |
| 2018.01 | 1085.6 | -0.16% | -0.18% |
| 2018.02 | 1089.2 | 0.34% | 1.17% |
| 2018.03 | 1083.8 | -0.50% | 0.30% |
| 2018.04 | 1081.9 | -0.17% | -0.23% |
| 2018.05 | 1092.2 | 0.96% | 0.31% |
| 2018.06 | 1090.2 | -0.19% | -0.04% |
| 2018.07 | 1092.9 | 0.24% | -2.03% |

2018年7月，上海租赁价格指数为1090.9点，较上月上升2.7点，环比上涨0.24%，同比跌幅2.03%。

上海租赁价格指数变化图

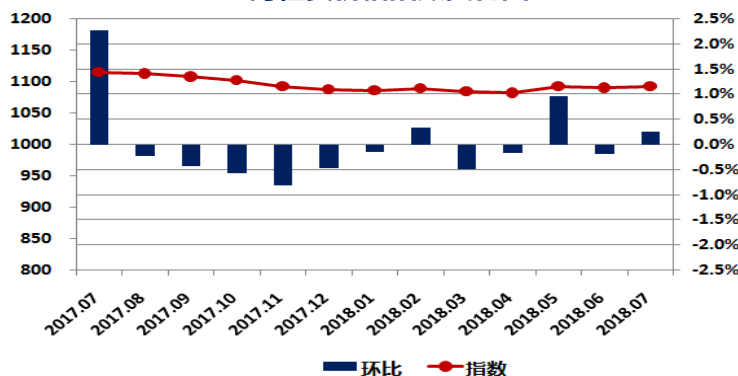

上海各档次租赁价格变化图

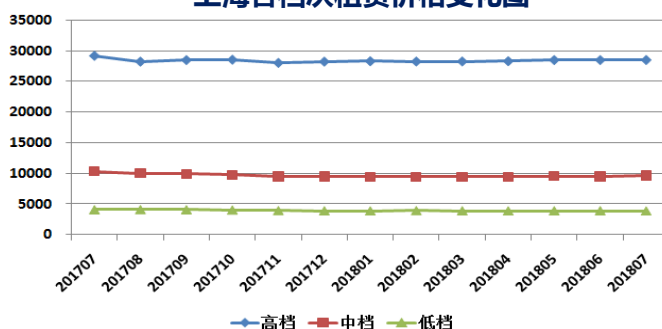

城市指数走势——重庆

重庆租赁价格指数表

| 日期 | 指数 | 环比 | 同比 |
|---------|--------|--------|--------|
| 2017.07 | 1054.8 | 2.39% | 5.86% |
| 2017.08 | 1055.3 | 0.05% | 6.10% |
| 2017.09 | 1051.9 | -0.32% | 5.46% |
| 2017.10 | 1047.1 | -0.46% | 4.75% |
| 2017.11 | 1039.1 | -0.76% | 4.03% |
| 2017.12 | 1036.3 | -0.27% | 3.45% |
| 2018.01 | 1018.4 | -1.73% | 1.94% |
| 2018.02 | 1017.1 | -0.13% | 1.46% |
| 2018.03 | 1015.3 | -0.18% | 1.09% |
| 2018.04 | 1011.3 | -0.40% | -0.62% |
| 2018.05 | 1020.7 | 0.93% | -0.11% |
| 2018.06 | 1018.9 | -0.17% | -1.09% |
| 2018.07 | 1018.0 | -0.09% | -3.48% |

2018年7月，重庆租赁价格指数为1018.0点，较上月下降0.9点，环比下跌0.09%，同比跌幅3.48%。

重庆租赁价格指数变化图

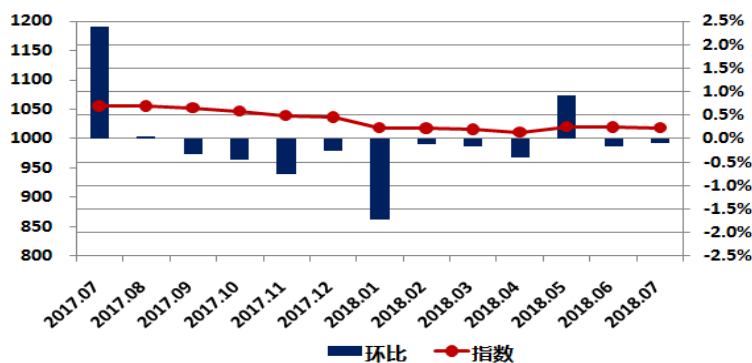

重庆各档次租赁价格变化图

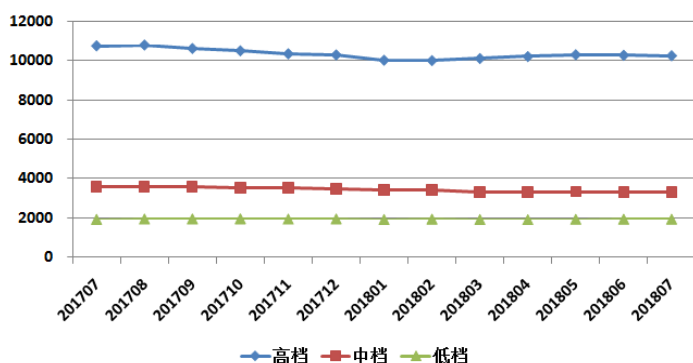

城市指数走势—石家庄

石家庄租赁价格指数表

| 日期 | 指数 | 环比 | 同比 |
|---------|--------|--------|--------|
| 2017.07 | 1026.9 | -0.26% | 0.55% |
| 2017.08 | 1026.8 | -0.01% | -0.03% |
| 2017.09 | 1025.0 | -0.18% | 0.17% |
| 2017.10 | 1023.3 | -0.16% | 0.45% |
| 2017.11 | 1021.0 | -0.23% | 0.34% |
| 2017.12 | 1018.9 | -0.20% | 0.38% |
| 2018.01 | 1018.6 | -0.04% | 0.16% |
| 2018.02 | 1018.1 | -0.05% | -0.43% |
| 2018.03 | 1017.7 | -0.04% | -0.81% |
| 2018.04 | 1016.5 | -0.11% | -1.18% |
| 2018.05 | 1014.9 | -0.16% | -1.95% |
| 2018.06 | 1014.2 | -0.07% | -1.49% |
| 2018.07 | 1013.3 | -0.09% | -1.32% |

2018年7月，石家庄租赁价格指数为1013.3点，较上月下降0.9点，环比下跌0.09%，同比跌幅1.32%。

石家庄租赁价格指数变化图

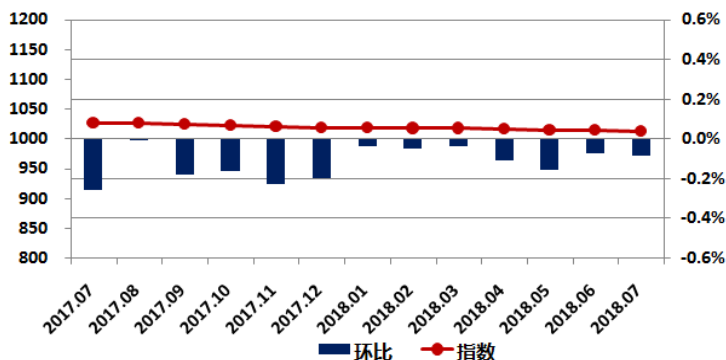

石家庄各档次租赁价格变化图

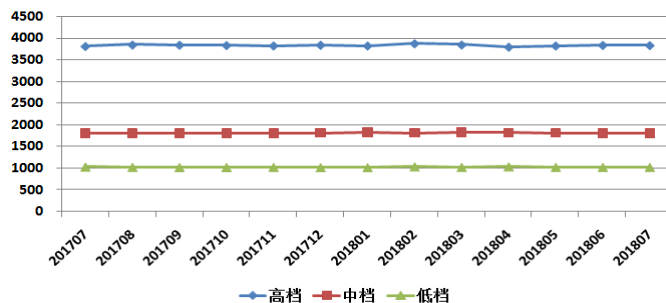

城市指数走势—太原

太原租赁价格指数表

| 日期 | 指数 | 环比 | 同比 |
|---------|--------|--------|--------|
| 2017.07 | 1018.7 | 0.12% | 1.59% |
| 2017.08 | 1019.0 | 0.03% | 1.27% |
| 2017.09 | 1018.4 | -0.06% | 0.79% |
| 2017.10 | 1017.7 | -0.07% | 0.70% |
| 2017.11 | 1016.2 | -0.15% | 0.27% |
| 2017.12 | 1013.5 | -0.26% | -0.38% |
| 2018.01 | 1014.4 | 0.09% | -0.08% |
| 2018.02 | 1015.1 | 0.07% | -0.09% |
| 2018.03 | 1015.1 | 0.00% | -0.45% |
| 2018.04 | 1013.5 | -0.16% | -0.70% |
| 2018.05 | 1012.9 | -0.06% | -0.19% |
| 2018.06 | 1011.4 | -0.15% | -0.60% |
| 2018.07 | 1010.8 | -0.05% | -0.77% |

2018年7月，太原租赁价格指数为1010.8点，较上月下降0.6点，环比下跌0.05%，同比跌幅0.77%。

太原租赁价格指数变化图

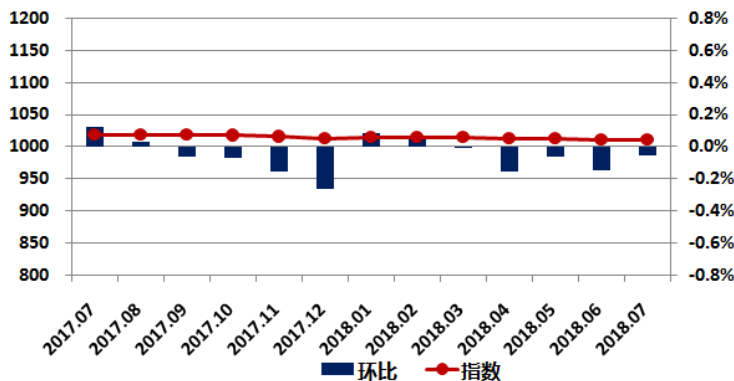

太原各档次租赁价格变化图

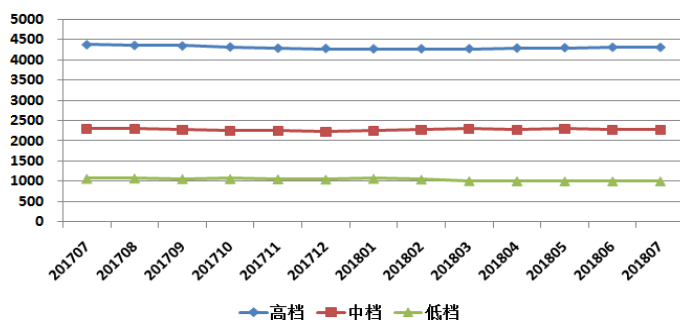

城市指数走势—呼和浩特

呼和浩特租赁价格指数表

| 日期 | 指数 | 环比 | 同比 |
|---------|--------|--------|--------|
| 2017.07 | 1017.2 | 0.07% | 0.84% |
| 2017.08 | 1017.2 | 0.00% | 0.76% |
| 2017.09 | 1015.5 | -0.17% | 0.42% |
| 2017.10 | 1014.0 | -0.15% | 0.31% |
| 2017.11 | 1013.1 | -0.08% | 0.52% |
| 2017.12 | 1013.9 | 0.07% | 0.52% |
| 2018.01 | 1013.1 | -0.07% | 0.32% |
| 2018.02 | 1014.5 | 0.14% | 0.19% |
| 2018.03 | 1014.9 | 0.04% | -0.07% |
| 2018.04 | 1014.6 | -0.04% | -0.30% |
| 2018.05 | 1014.0 | -0.05% | -0.11% |
| 2018.06 | 1014.0 | -0.01% | -0.25% |
| 2018.07 | 1013.9 | -0.01% | -0.32% |

2018年7月,呼和浩特租赁价格指数为1013.9点,较上月下降0.1点,环比下跌0.01%,同比跌幅0.32%。

呼和浩特租赁价格指数变化图

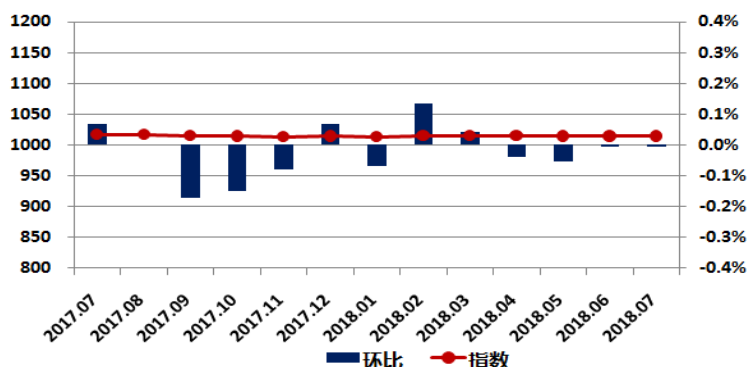

呼和浩特各档次租赁价格变化图

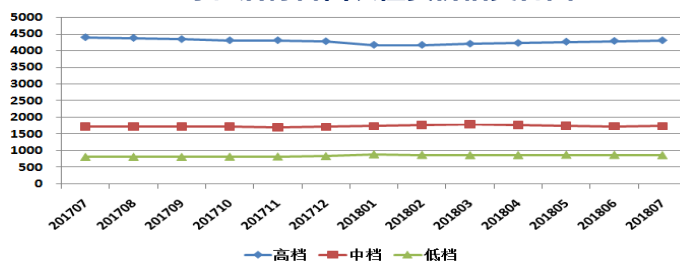

城市指数走势—沈阳

沈阳租赁价格指数表

| 日期 | 指数 | 环比 | 同比 |
|---------|--------|--------|--------|
| 2017.07 | 1015.2 | 0.12% | 1.07% |
| 2017.08 | 1016.8 | 0.15% | 1.14% |
| 2017.09 | 1015.6 | -0.11% | 0.86% |
| 2017.10 | 1012.6 | -0.30% | 0.89% |
| 2017.11 | 1009.8 | -0.28% | 0.89% |
| 2017.12 | 1006.1 | -0.36% | 0.38% |
| 2018.01 | 1004.2 | -0.19% | -0.17% |
| 2018.02 | 1004.1 | -0.01% | -0.40% |
| 2018.03 | 1002.4 | -0.17% | -0.12% |
| 2018.04 | 1001.4 | -0.09% | -0.77% |
| 2018.05 | 1000.5 | -0.09% | -1.07% |
| 2018.06 | 999.0 | -0.15% | -1.48% |
| 2018.07 | 998.3 | -0.07% | -1.67% |

2018年7月,沈阳租赁价格指数为998.3点,较上月下降0.7点,环比下跌0.07%,同比跌幅1.67%。

沈阳租赁价格指数变化图

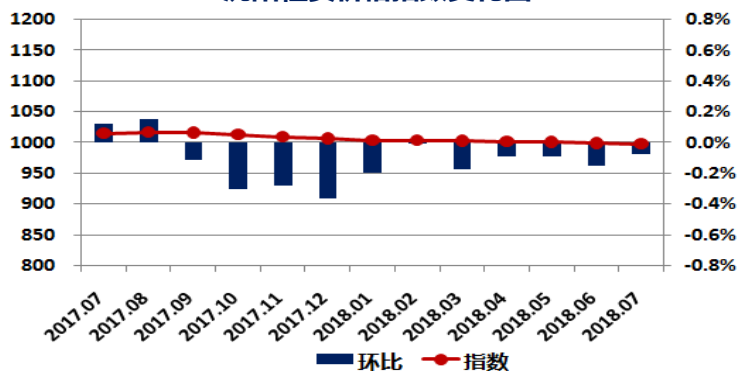

沈阳各档次租赁价格变化图

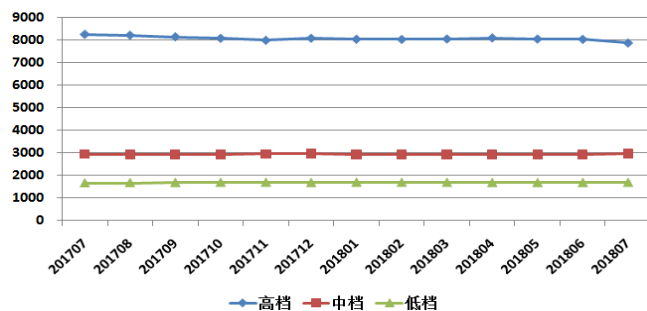

城市指数走势—大连

大连租赁价格指数表

| 日期 | 指数 | 环比 | 同比 |
|---------|--------|--------|--------|
| 2017.07 | 1046.1 | 0.23% | 2.87% |
| 2017.08 | 1046.0 | -0.01% | 2.76% |
| 2017.09 | 1043.5 | -0.24% | 1.28% |
| 2017.10 | 1038.9 | -0.44% | 0.97% |
| 2017.11 | 1037.2 | -0.17% | 0.54% |
| 2017.12 | 1032.2 | -0.47% | -0.42% |
| 2018.01 | 1032.2 | 0.00% | -0.75% |
| 2018.02 | 1034.6 | 0.23% | -0.21% |
| 2018.03 | 1035.2 | 0.06% | 0.12% |
| 2018.04 | 1032.3 | -0.29% | -0.46% |
| 2018.05 | 1026.2 | -0.58% | -1.49% |
| 2018.06 | 1030.8 | 0.44% | -1.24% |
| 2018.07 | 1037.8 | 0.68% | -0.80% |

2018年7月,大连租赁价格指数为1037.8点,较上月上升7.0点,环比上涨0.68%,同比跌幅0.80%。

大连租赁价格指数变化图

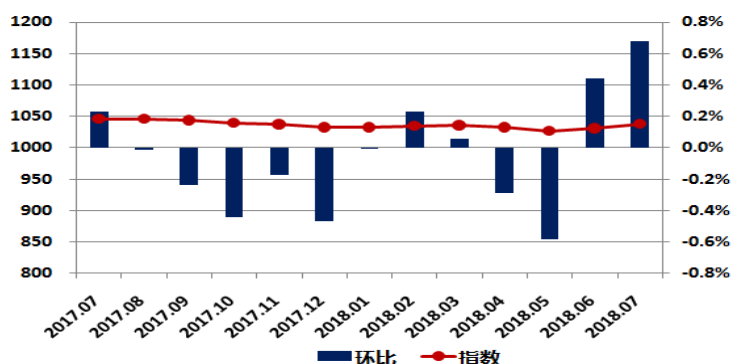

大连各档次租赁价格变化图

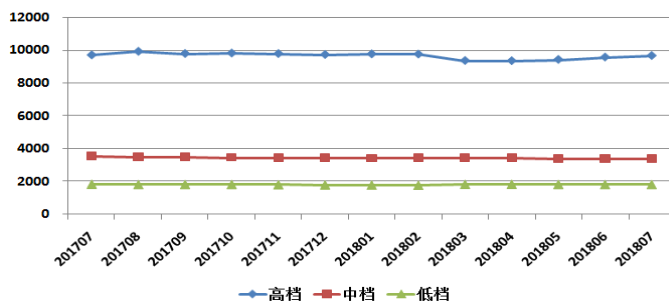

城市指数走势—长春

长春租赁价格指数表

| 日期 | 指数 | 环比 | 同比 |
|---------|--------|--------|--------|
| 2017.07 | 1015.3 | 0.38% | 0.52% |
| 2017.08 | 1015.6 | 0.03% | 0.32% |
| 2017.09 | 1014.4 | -0.12% | -0.06% |
| 2017.10 | 1013.9 | -0.05% | -0.45% |
| 2017.11 | 1012.8 | -0.11% | 0.02% |
| 2017.12 | 1011.8 | -0.10% | 0.13% |
| 2018.01 | 1011.4 | -0.04% | -0.29% |
| 2018.02 | 1012.0 | 0.06% | -0.50% |
| 2018.03 | 1011.5 | -0.04% | -0.08% |
| 2018.04 | 1010.7 | -0.08% | -0.08% |
| 2018.05 | 1009.7 | -0.11% | 0.08% |
| 2018.06 | 1009.6 | 0.00% | -0.18% |
| 2018.07 | 1009.4 | -0.02% | -0.58% |

2018年7月,长春租赁价格指数为1009.4点,较上月下降0.2点,环比下跌0.02%,同比跌幅0.58%。

长春租赁价格指数变化图

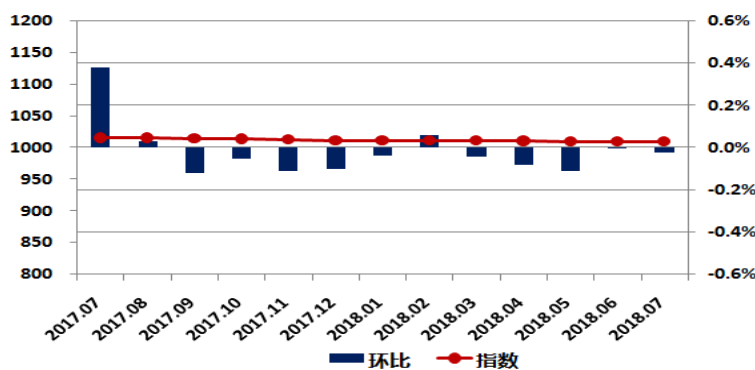

长春各档次租赁价格变化图

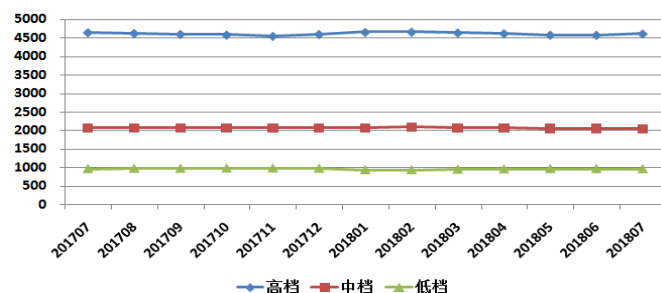

城市指数走势—哈尔滨

哈尔滨租赁价格指数表

| 日期 | 指数 | 环比 | 同比 |
|---------|--------|--------|--------|
| 2017.07 | 1014.3 | 0.23% | 0.87% |
| 2017.08 | 1014.2 | -0.01% | 1.14% |
| 2017.09 | 1013.0 | -0.12% | 0.66% |
| 2017.10 | 1012.5 | -0.05% | 0.13% |
| 2017.11 | 1011.5 | -0.10% | 0.60% |
| 2017.12 | 1010.4 | -0.10% | 0.27% |
| 2018.01 | 1009.4 | -0.10% | -0.03% |
| 2018.02 | 1009.5 | 0.01% | -0.67% |
| 2018.03 | 1009.1 | -0.04% | -0.34% |
| 2018.04 | 1008.0 | -0.11% | -0.22% |
| 2018.05 | 1006.8 | -0.12% | -0.23% |
| 2018.06 | 1005.6 | -0.12% | -0.63% |
| 2018.07 | 1005.3 | -0.03% | -0.88% |

2018年7月，哈尔滨租赁价格指数为1005.3点，较上月下降0.3点，环比下跌0.03%，同比跌幅0.88%。

哈尔滨租赁价格指数变化图

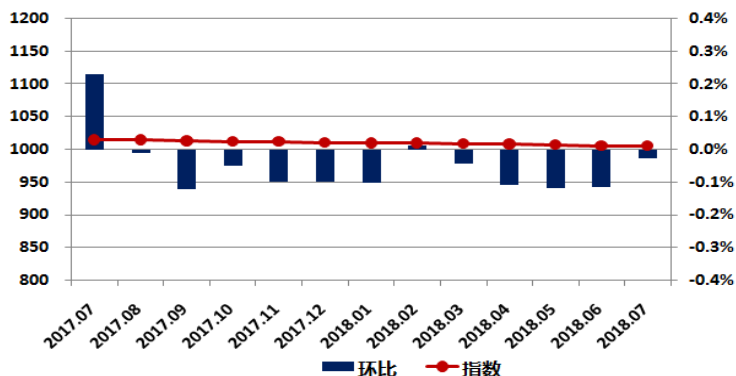

哈尔滨各档次租赁价格变化图

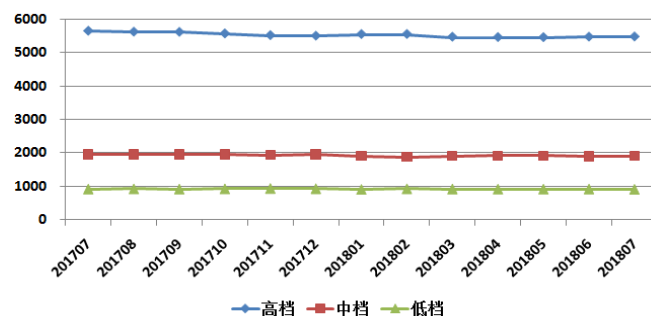

城市指数走势—南京

南京租赁价格指数表

| 日期 | 指数 | 环比 | 同比 |
|---------|--------|--------|--------|
| 2017.07 | 1030.1 | 0.13% | 0.38% |
| 2017.08 | 1028.5 | -0.16% | -0.11% |
| 2017.09 | 1026.0 | -0.24% | -0.14% |
| 2017.10 | 1021.5 | -0.44% | -0.09% |
| 2017.11 | 1025.6 | 0.40% | 0.62% |
| 2017.12 | 1019.9 | -0.55% | 0.17% |
| 2018.01 | 1021.9 | 0.19% | 0.49% |
| 2018.02 | 1030.5 | 0.84% | 1.39% |
| 2018.03 | 1034.0 | 0.35% | 1.64% |
| 2018.04 | 1038.5 | 0.43% | 1.93% |
| 2018.05 | 1036.2 | -0.23% | 1.47% |
| 2018.06 | 1038.1 | 0.19% | 0.91% |
| 2018.07 | 1040.5 | 0.23% | 1.01% |

2018年7月，南京租赁价格指数为1040.5点，较上月上升2.4点，环比上涨0.23%，同比涨幅1.01%。

南京租赁价格指数变化图

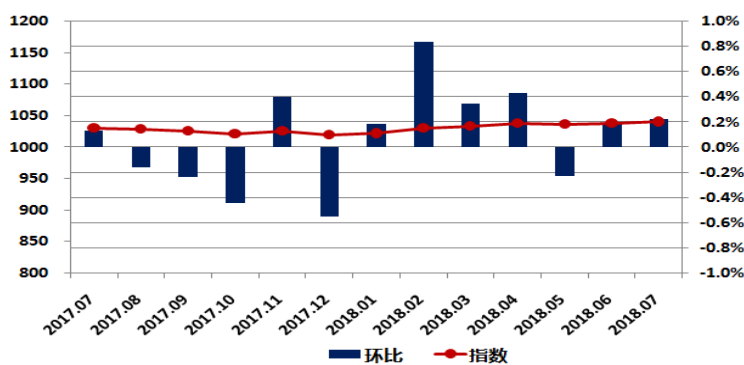

南京各档次租赁价格变化图

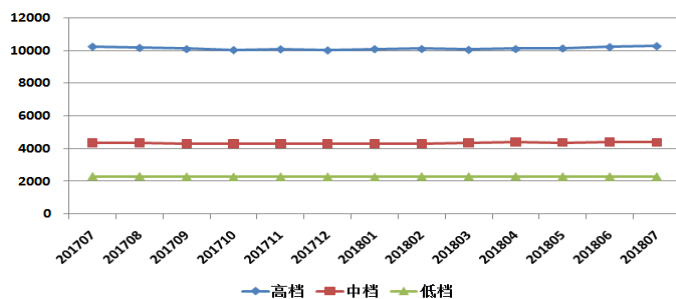

城市指数走势—杭州

杭州租赁价格指数表

| 日期 | 指数 | 环比 | 同比 |
|---------|--------|--------|--------|
| 2017.07 | 1093.5 | 0.37% | 4.50% |
| 2017.08 | 1092.1 | -0.13% | 4.18% |
| 2017.09 | 1089.3 | -0.25% | 4.25% |
| 2017.10 | 1082.4 | -0.64% | 4.34% |
| 2017.11 | 1076.5 | -0.55% | 4.77% |
| 2017.12 | 1071.3 | -0.48% | 3.98% |
| 2018.01 | 1052.9 | -1.72% | 1.09% |
| 2018.02 | 1052.3 | -0.06% | 0.44% |
| 2018.03 | 1050.4 | -0.18% | 0.28% |
| 2018.04 | 1046.6 | -0.36% | -1.19% |
| 2018.05 | 1049.9 | 0.32% | -2.34% |
| 2018.06 | 1052.2 | 0.22% | -3.42% |
| 2018.07 | 1056.5 | 0.41% | -3.38% |

2018年7月，杭州租赁价格指数为1056.5点，较上月上升4.3点，环比上涨0.41%，同比跌幅3.38%。

杭州租赁价格指数变化图

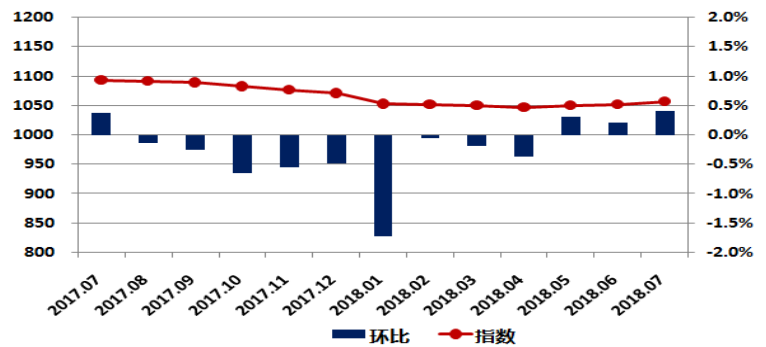

杭州各档次租赁价格变化图

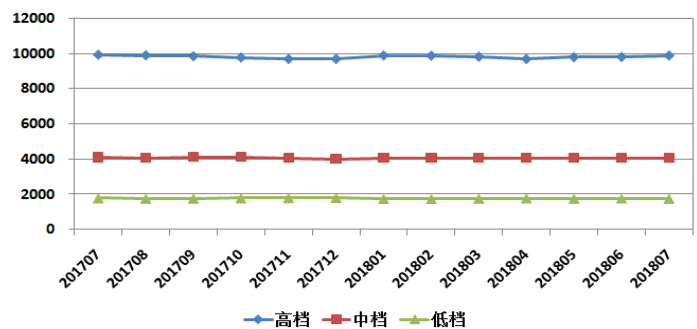

城市指数走势—宁波

宁波租赁价格指数表

| 日期 | 指数 | 环比 | 同比 |
|---------|--------|--------|--------|
| 2017.07 | 1040.5 | 0.33% | 2.41% |
| 2017.08 | 1040.5 | 0.00% | 2.07% |
| 2017.09 | 1039.5 | -0.10% | 1.55% |
| 2017.10 | 1038.6 | -0.08% | 1.20% |
| 2017.11 | 1037.8 | -0.08% | 1.48% |
| 2017.12 | 1036.6 | -0.12% | 1.66% |
| 2018.01 | 1035.6 | -0.10% | 1.88% |
| 2018.02 | 1035.9 | 0.03% | 1.04% |
| 2018.03 | 1035.4 | -0.05% | 1.12% |
| 2018.04 | 1034.2 | -0.11% | 0.61% |
| 2018.05 | 1033.7 | -0.05% | 0.11% |
| 2018.06 | 1032.8 | -0.09% | -0.42% |
| 2018.07 | 1032.1 | -0.07% | -0.81% |

2018年7月，宁波租赁价格指数为1032.1点，较上月下降0.7点，环比下跌0.07%，同比跌幅0.81%。

宁波租赁价格指数变化图

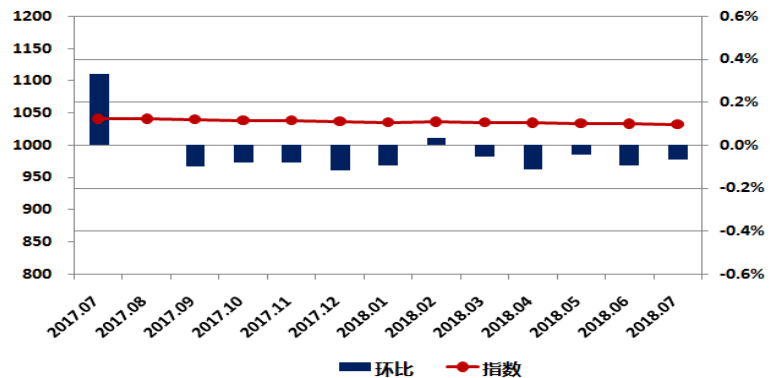

宁波各档次租赁价格变化图

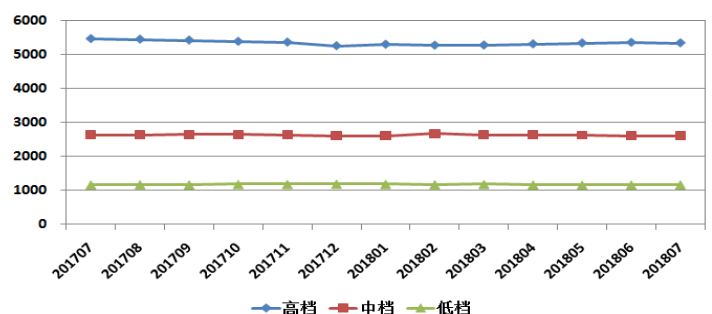

城市指数走势—合肥

合肥租赁价格指数表

| 日期 | 指数 | 环比 | 同比 |
|---------|--------|--------|--------|
| 2017.07 | 1046.2 | 1.12% | 3.14% |
| 2017.08 | 1046.9 | 0.06% | 2.20% |
| 2017.09 | 1044.4 | -0.24% | 0.82% |
| 2017.10 | 1041.1 | -0.31% | 1.30% |
| 2017.11 | 1037.0 | -0.40% | 1.44% |
| 2017.12 | 1032.1 | -0.47% | 0.31% |
| 2018.01 | 1027.8 | -0.41% | -0.10% |
| 2018.02 | 1026.4 | -0.14% | -0.47% |
| 2018.03 | 1022.9 | -0.35% | -0.98% |
| 2018.04 | 1017.1 | -0.57% | -0.49% |
| 2018.05 | 1013.2 | -0.38% | -1.22% |
| 2018.06 | 1010.4 | -0.27% | -2.34% |
| 2018.07 | 1009.1 | -0.13% | -3.55% |

2018年7月,合肥租赁价格指数为1009.1点,较上月下降1.3点,环比下跌0.13%,同比跌幅3.55%。

合肥租赁价格指数变化图

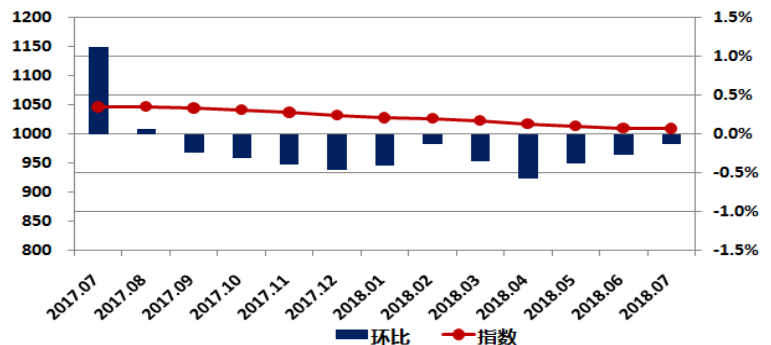

合肥各档次租赁价格变化图

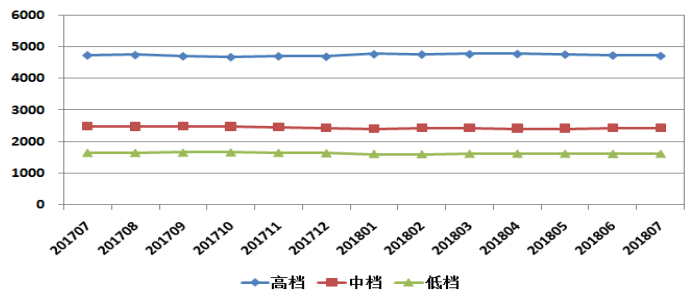

城市指数走势—福州

福州租赁价格指数表

| 日期 | 指数 | 环比 | 同比 |
|---------|--------|--------|--------|
| 2017.07 | 1032.2 | 0.39% | 1.47% |
| 2017.08 | 1032.8 | 0.05% | 1.05% |
| 2017.09 | 1032.7 | -0.01% | 1.41% |
| 2017.10 | 1031.7 | -0.09% | 1.51% |
| 2017.11 | 1031.0 | -0.07% | 1.14% |
| 2017.12 | 1029.9 | -0.11% | 0.72% |
| 2018.01 | 1028.7 | -0.11% | 0.76% |
| 2018.02 | 1029.0 | 0.03% | 1.35% |
| 2018.03 | 1028.1 | -0.09% | 0.87% |
| 2018.04 | 1026.7 | -0.14% | 0.26% |
| 2018.05 | 1025.8 | -0.09% | 0.03% |
| 2018.06 | 1025.3 | -0.05% | -0.28% |
| 2018.07 | 1024.8 | -0.06% | -0.73% |

2018年7月,福州租赁价格指数为1024.8点,较上月下降0.5点,环比下跌0.06%,同比跌幅0.73%。

福州租赁价格指数变化图

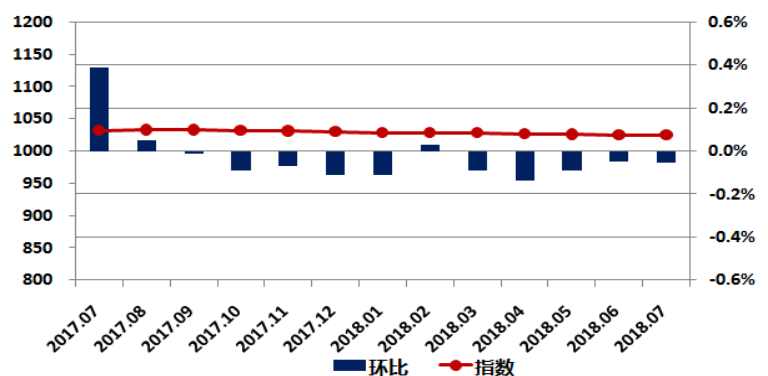

福州各档次租赁价格变化图

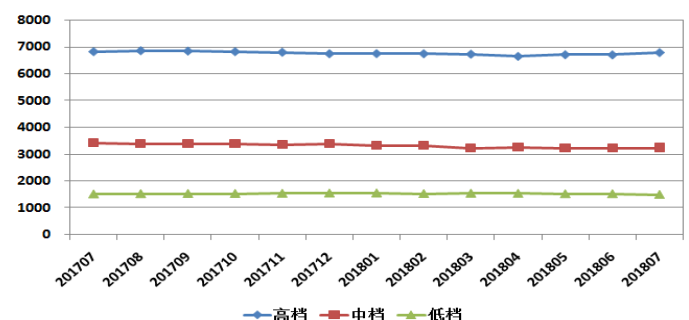

城市指数走势—厦门

厦门租赁价格指数表

| 日期 | 指数 | 环比 | 同比 |
|---------|--------|--------|--------|
| 2017.07 | 1056.4 | 0.57% | 3.52% |
| 2017.08 | 1053.5 | -0.27% | 2.41% |
| 2017.09 | 1047.7 | -0.55% | 0.68% |
| 2017.10 | 1042.7 | -0.48% | -0.54% |
| 2017.11 | 1038.2 | -0.43% | -1.10% |
| 2017.12 | 1033.0 | -0.50% | -0.98% |
| 2018.01 | 1028.9 | -0.40% | -1.82% |
| 2018.02 | 1025.8 | -0.31% | -2.29% |
| 2018.03 | 1024.0 | -0.17% | -1.64% |
| 2018.04 | 1019.7 | -0.42% | -2.27% |
| 2018.05 | 1015.7 | -0.39% | -2.98% |
| 2018.06 | 1014.0 | -0.18% | -3.47% |
| 2018.07 | 1012.9 | -0.10% | -4.11% |

2018年7月,厦门租赁价格指数为1012.9点,较上月下降1.1点,环比下跌0.10%,同比跌幅4.11%。

厦门租赁价格指数变化图

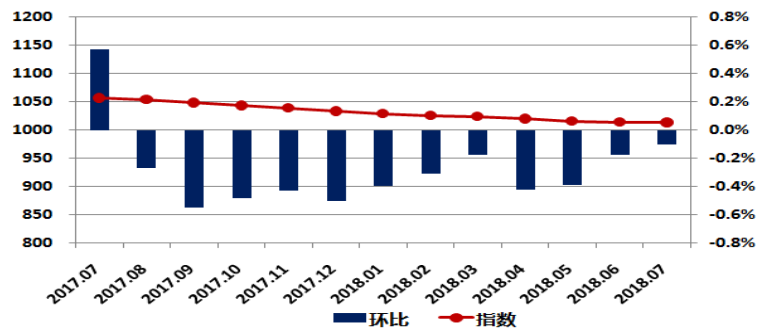

厦门各档次租赁价格变化图

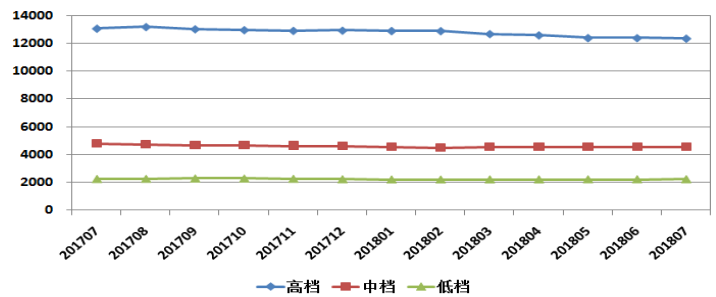

城市指数走势—南昌

南昌租赁价格指数表

| 日期 | 指数 | 环比 | 同比 |
|---------|--------|--------|--------|
| 2017.07 | 1028.0 | 0.23% | 1.35% |
| 2017.08 | 1028.8 | 0.07% | 1.20% |
| 2017.09 | 1027.8 | -0.09% | 0.93% |
| 2017.10 | 1026.5 | -0.13% | 1.15% |
| 2017.11 | 1025.2 | -0.13% | 0.35% |
| 2017.12 | 1023.3 | -0.18% | -0.06% |
| 2018.01 | 1022.8 | -0.05% | 0.43% |
| 2018.02 | 1022.4 | -0.04% | 0.01% |
| 2018.03 | 1020.8 | -0.15% | -0.32% |
| 2018.04 | 1018.5 | -0.23% | -0.30% |
| 2018.05 | 1016.8 | -0.16% | -0.68% |
| 2018.06 | 1015.1 | -0.17% | -1.03% |
| 2018.07 | 1013.8 | -0.13% | -1.39% |

2018年7月,南昌租赁价格指数为1013.8点,较上月下降1.3点,环比下跌0.13%,同比跌幅1.39%。

南昌租赁价格指数变化图

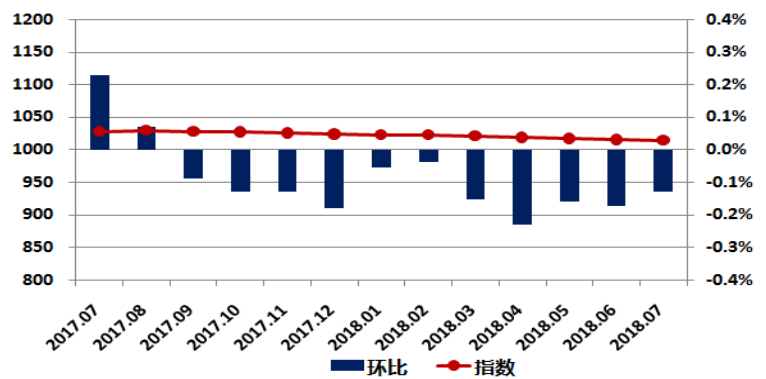

南昌各档次租赁价格变化图

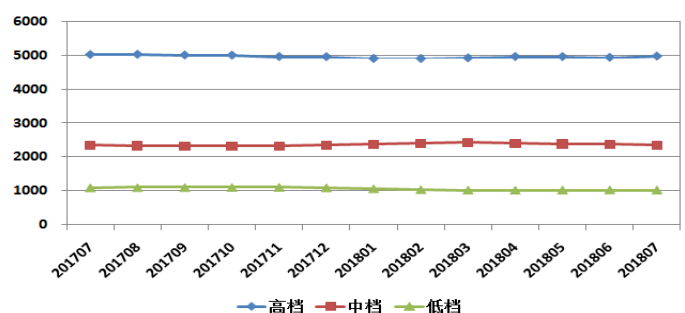

城市指数走势—济南

济南租赁价格指数表

| 日期 | 指数 | 环比 | 同比 |
|---------|--------|--------|--------|
| 2017.07 | 1048.9 | 0.95% | 2.60% |
| 2017.08 | 1045.5 | -0.33% | 2.12% |
| 2017.09 | 1040.7 | -0.46% | 1.30% |
| 2017.10 | 1034.0 | -0.64% | 0.01% |
| 2017.11 | 1025.0 | -0.87% | 0.01% |
| 2017.12 | 1015.3 | -0.95% | -1.16% |
| 2018.01 | 1009.7 | -0.55% | -2.27% |
| 2018.02 | 1007.9 | -0.18% | -1.91% |
| 2018.03 | 1004.6 | -0.32% | -2.38% |
| 2018.04 | 999.8 | -0.48% | -3.89% |
| 2018.05 | 994.0 | -0.58% | -4.71% |
| 2018.06 | 989.2 | -0.48% | -4.80% |
| 2018.07 | 988.6 | -0.06% | -5.76% |

2018年7月,济南租赁价格指数为988.6点,较上月下降0.6点,环比下跌0.06%,同比跌幅5.76%。

济南租赁价格指数变化图

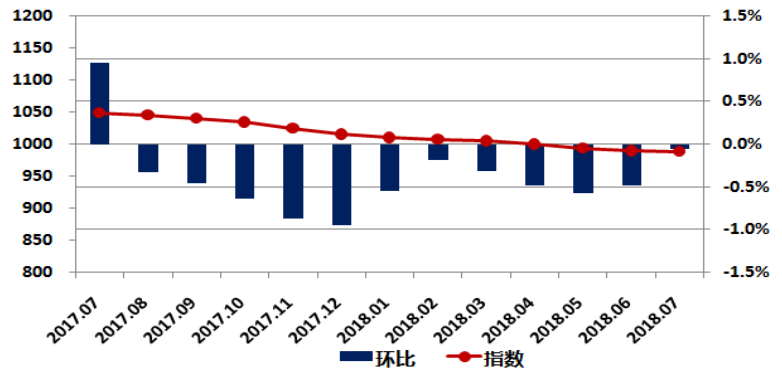

济南各档次租赁价格变化图

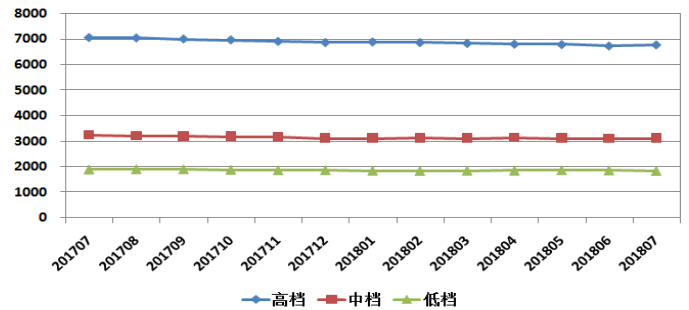

城市指数走势—青岛

青岛租赁价格指数表

| 日期 | 指数 | 环比 | 同比 |
|---------|--------|--------|--------|
| 2017.07 | 1034.7 | -0.15% | 2.28% |
| 2017.08 | 1033.1 | -0.16% | 2.52% |
| 2017.09 | 1029.2 | -0.38% | 1.07% |
| 2017.10 | 1023.1 | -0.59% | 2.22% |
| 2017.11 | 999.5 | -2.31% | -0.68% |
| 2017.12 | 992.1 | -0.74% | -1.71% |
| 2018.01 | 1003.5 | 1.15% | -1.11% |
| 2018.02 | 1004.0 | 0.05% | -1.83% |
| 2018.03 | 1001.4 | -0.26% | -2.53% |
| 2018.04 | 998.6 | -0.28% | -2.14% |
| 2018.05 | 1015.9 | 1.73% | -1.31% |
| 2018.06 | 1017.2 | 0.13% | -1.84% |
| 2018.07 | 1027.0 | 0.96% | -0.74% |

2018年7月,青岛租赁价格指数为1027.0点,较上月上升9.8点,环比上涨0.96%,同比跌幅0.74%。

青岛租赁价格指数变化图

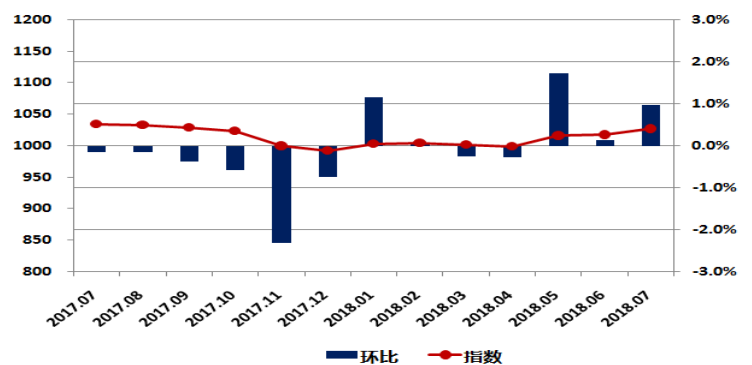

青岛各档次租赁价格变化图

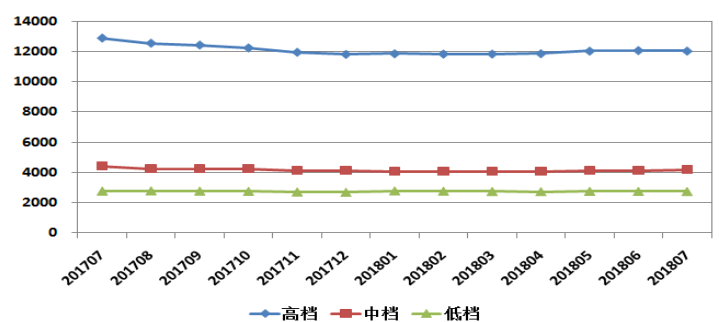

城市指数走势—郑州

郑州租赁价格指数表

| 日期 | 指数 | 环比 | 同比 |
|---------|--------|--------|--------|
| 2017.07 | 1017.9 | 0.62% | 0.56% |
| 2017.08 | 1017.5 | -0.04% | 0.87% |
| 2017.09 | 1015.9 | -0.16% | 0.92% |
| 2017.10 | 1014.9 | -0.10% | 1.20% |
| 2017.11 | 1012.7 | -0.22% | 0.41% |
| 2017.12 | 1010.7 | -0.19% | 0.00% |
| 2018.01 | 1008.8 | -0.19% | -0.55% |
| 2018.02 | 1009.0 | 0.02% | -0.35% |
| 2018.03 | 1006.6 | -0.23% | -0.15% |
| 2018.04 | 1004.2 | -0.24% | -0.75% |
| 2018.05 | 1003.1 | -0.12% | -1.17% |
| 2018.06 | 1000.9 | -0.22% | -1.06% |
| 2018.07 | 1000.5 | -0.04% | -1.71% |

2018年7月，郑州租赁价格指数为1000.5点，较上月下降0.4点，环比下跌0.04%，同比跌幅1.71%。

郑州租赁价格指数变化图

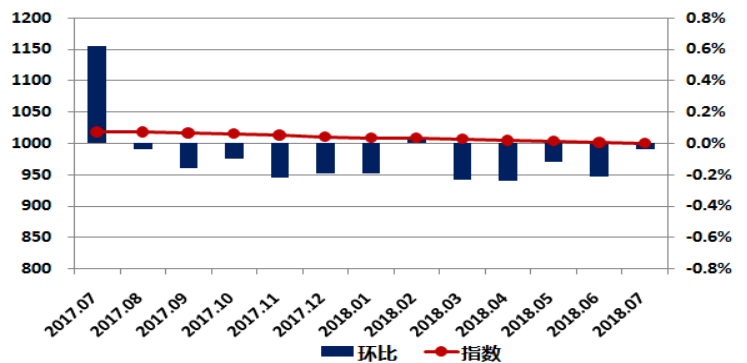

郑州各档次租赁价格变化图

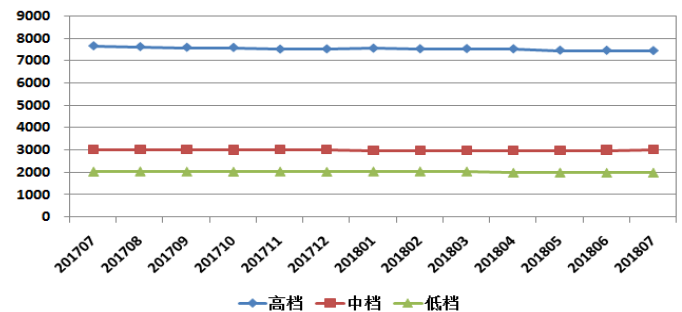

城市指数走势—武汉

武汉租赁价格指数表

| 日期 | 指数 | 环比 | 同比 |
|---------|--------|--------|--------|
| 2017.07 | 1042.2 | 0.87% | 2.51% |
| 2017.08 | 1041.9 | -0.03% | 2.95% |
| 2017.09 | 1039.0 | -0.28% | 3.07% |
| 2017.10 | 1034.8 | -0.40% | 2.88% |
| 2017.11 | 1028.8 | -0.59% | 2.14% |
| 2017.12 | 1025.2 | -0.35% | 2.14% |
| 2018.01 | 1026.8 | 0.16% | 1.56% |
| 2018.02 | 1025.4 | -0.14% | 2.01% |
| 2018.03 | 1025.3 | -0.01% | 1.31% |
| 2018.04 | 1034.6 | 0.91% | 1.42% |
| 2018.05 | 1027.9 | -0.65% | 0.20% |
| 2018.06 | 1037.1 | 0.89% | 0.37% |
| 2018.07 | 1034.9 | -0.21% | -0.70% |

2018年7月，武汉租赁价格指数为1034.9点，较上月下降2.2点，环比下跌0.21%，同比跌幅0.70%。

武汉租赁价格指数变化图

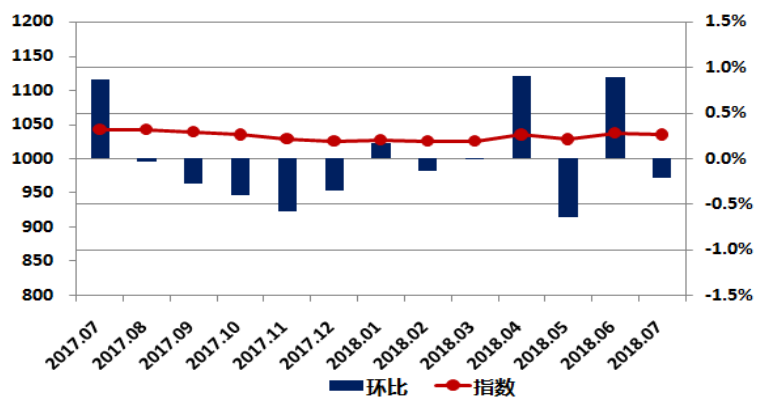

武汉各档次租赁价格变化图

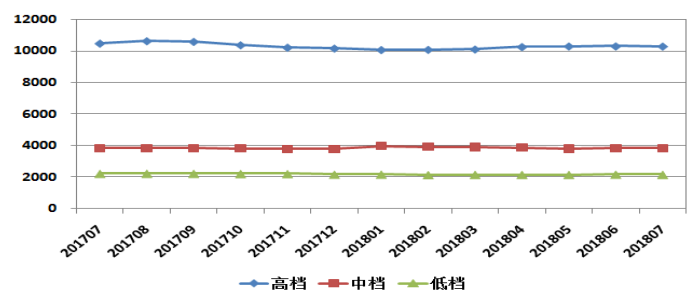

城市指数走势—长沙

长沙租赁价格指数表

| 日期 | 指数 | 环比 | 同比 |
|---------|--------|--------|--------|
| 2017.07 | 1034.0 | 0.29% | 1.67% |
| 2017.08 | 1035.5 | 0.14% | 1.57% |
| 2017.09 | 1033.5 | -0.19% | 1.22% |
| 2017.10 | 1031.0 | -0.24% | 1.25% |
| 2017.11 | 1026.0 | -0.49% | -0.11% |
| 2017.12 | 1023.7 | -0.22% | 0.23% |
| 2018.01 | 1021.8 | -0.19% | 0.05% |
| 2018.02 | 1020.1 | -0.16% | -0.36% |
| 2018.03 | 1016.8 | -0.33% | -0.32% |
| 2018.04 | 1013.1 | -0.36% | -1.14% |
| 2018.05 | 1010.2 | -0.29% | -1.80% |
| 2018.06 | 1008.3 | -0.19% | -2.20% |
| 2018.07 | 1006.2 | -0.21% | -2.69% |

2018年7月，长沙租赁价格指数为1006.2点，较上月下降2.1点，环比下跌0.21%，同比跌幅2.69%。

长沙租赁价格指数变化图

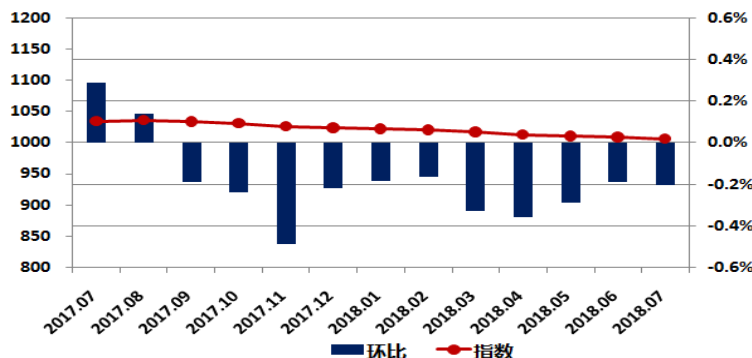

长沙各档次租赁价格变化图

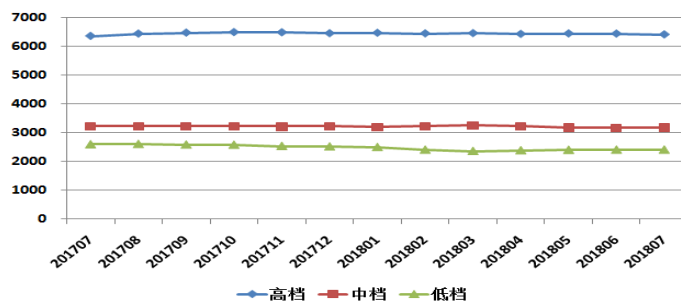

城市指数走势—广州

广州租赁价格指数表

| 日期 | 指数 | 环比 | 同比 |
|---------|--------|--------|--------|
| 2017.07 | 1100.0 | -0.18% | 6.35% |
| 2017.08 | 1098.3 | -0.15% | 5.37% |
| 2017.09 | 1094.4 | -0.36% | 4.27% |
| 2017.10 | 1089.8 | -0.42% | 2.70% |
| 2017.11 | 1086.5 | -0.30% | 1.44% |
| 2017.12 | 1082.2 | -0.40% | 0.69% |
| 2018.01 | 1081.8 | -0.03% | 0.07% |
| 2018.02 | 1083.6 | 0.16% | -0.11% |
| 2018.03 | 1085.6 | 0.19% | 0.29% |
| 2018.04 | 1081.5 | -0.37% | -0.64% |
| 2018.05 | 1080.0 | -0.14% | -1.45% |
| 2018.06 | 1083.7 | 0.34% | -1.66% |
| 2018.07 | 1087.1 | 0.32% | -1.17% |

2018年7月，广州租赁价格指数为1087.1点，较上月上升3.4点，环比上涨0.32%，同比跌幅1.17%。

广州租赁价格指数变化图

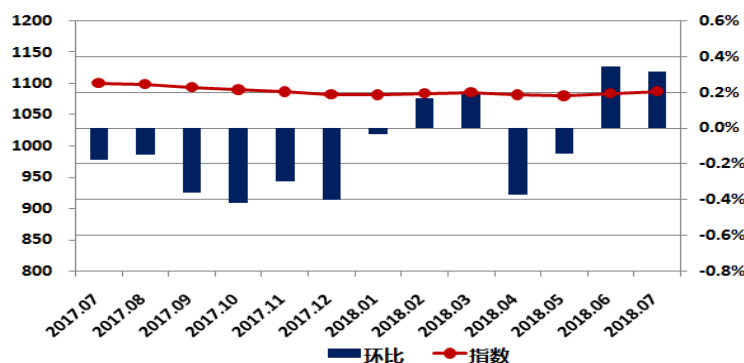

广州各档次租赁价格变化图

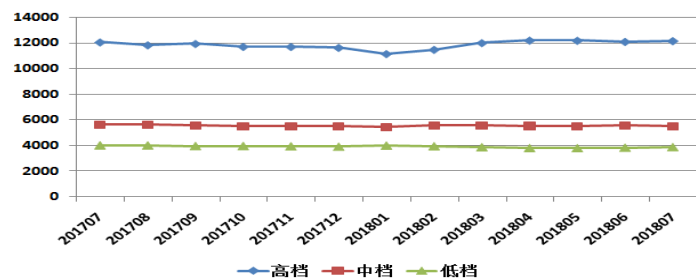

城市指数走势—深圳

深圳租赁价格指数表

| 日期 | 指数 | 环比 | 同比 |
|---------|--------|--------|-------|
| 2017.07 | 1047.2 | 1.54% | 5.06% |
| 2017.08 | 1044.5 | -0.26% | 4.43% |
| 2017.09 | 1041.3 | -0.30% | 3.53% |
| 2017.10 | 1037.4 | -0.38% | 2.88% |
| 2017.11 | 1055.7 | 1.77% | 4.33% |
| 2017.12 | 1051.0 | -0.44% | 3.54% |
| 2018.01 | 1054.1 | 0.30% | 3.62% |
| 2018.02 | 1058.9 | 0.45% | 3.78% |
| 2018.03 | 1062.1 | 0.30% | 3.46% |
| 2018.04 | 1057.4 | -0.44% | 2.88% |
| 2018.05 | 1060.7 | 0.31% | 2.94% |
| 2018.06 | 1060.5 | -0.01% | 2.83% |
| 2018.07 | 1066.5 | 0.56% | 1.84% |

2018年7月,深圳租赁价格指数为1066.5点,较上月上升6.0点,环比上涨0.56%,同比涨幅1.84%。

深圳租赁价格指数变化图

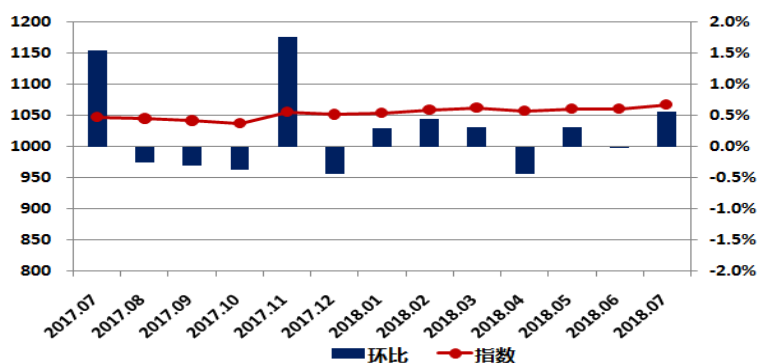

深圳各档次租赁价格变化图

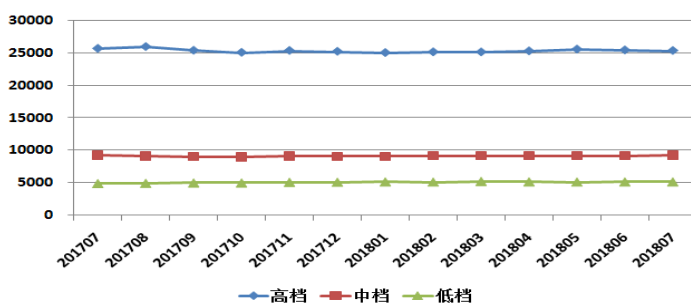

城市指数走势—南宁

南宁租赁价格指数表

| 日期 | 指数 | 环比 | 同比 |
|---------|--------|--------|--------|
| 2017.07 | 1025.4 | 0.13% | 1.24% |
| 2017.08 | 1025.4 | 0.00% | 0.93% |
| 2017.09 | 1024.8 | -0.06% | 0.41% |
| 2017.10 | 1023.6 | -0.11% | 0.63% |
| 2017.11 | 1020.9 | -0.27% | -0.06% |
| 2017.12 | 1020.2 | -0.07% | -0.16% |
| 2018.01 | 1019.4 | -0.07% | -0.02% |
| 2018.02 | 1018.5 | -0.09% | 0.31% |
| 2018.03 | 1017.9 | -0.06% | -0.27% |
| 2018.04 | 1016.0 | -0.19% | -1.09% |
| 2018.05 | 1015.2 | -0.08% | -0.91% |
| 2018.06 | 1014.5 | -0.07% | -0.93% |
| 2018.07 | 1014.5 | 0.00% | -1.06% |

2018年7月,南宁租赁价格指数为1014.5点,同上月持平,同比跌幅1.06%。

南宁租赁价格指数变化图

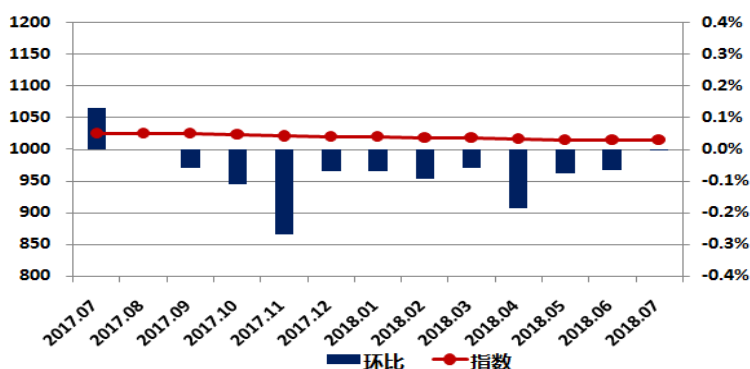

南宁各档次租赁价格变化图

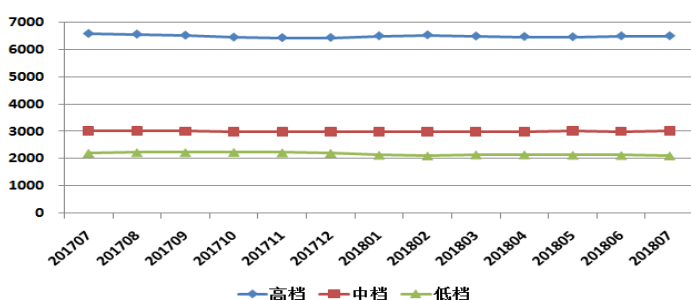

城市指数走势—海口

海口租赁价格指数表

| 日期 | 指数 | 环比 | 同比 |
|---------|--------|--------|--------|
| 2017.07 | 1030.9 | 0.09% | 2.24% |
| 2017.08 | 1030.9 | 0.00% | 1.97% |
| 2017.09 | 1032.4 | 0.14% | 1.41% |
| 2017.10 | 1032.5 | 0.01% | 1.09% |
| 2017.11 | 1032.7 | 0.02% | 1.66% |
| 2017.12 | 1032.0 | -0.07% | 0.82% |
| 2018.01 | 1030.7 | -0.12% | 0.85% |
| 2018.02 | 1029.3 | -0.13% | 1.06% |
| 2018.03 | 1028.2 | -0.11% | 0.44% |
| 2018.04 | 1025.9 | -0.23% | 0.13% |
| 2018.05 | 1025.2 | -0.07% | -0.10% |
| 2018.06 | 1023.4 | -0.17% | -0.64% |
| 2018.07 | 1023.0 | -0.05% | -0.78% |

2018年7月,海口租赁价格指数为1023.0点,较上月下降0.4点,环比下跌0.05%,同比跌幅0.78%。

海口租赁价格指数变化图

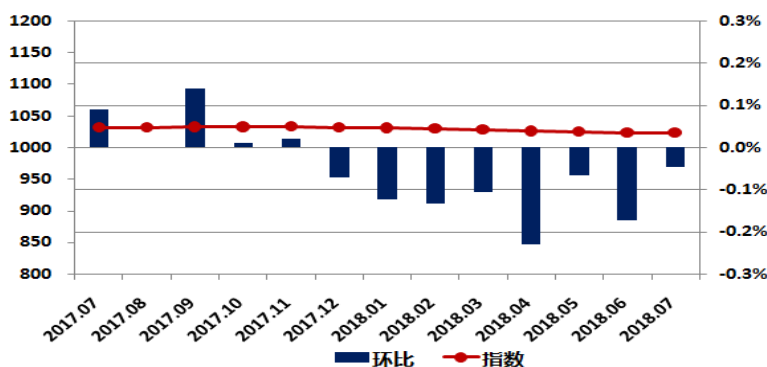

海口各档次租赁价格变化图

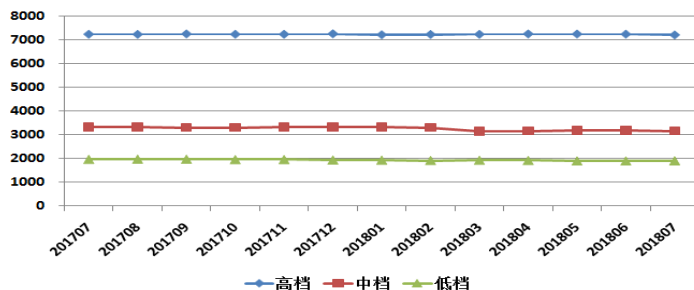

城市指数走势—成都

成都租赁价格指数表

| 日期 | 指数 | 环比 | 同比 |
|---------|--------|--------|--------|
| 2017.07 | 1049.0 | 0.13% | 3.99% |
| 2017.08 | 1046.1 | -0.28% | 3.58% |
| 2017.09 | 1042.9 | -0.30% | 2.83% |
| 2017.10 | 1038.2 | -0.46% | 1.68% |
| 2017.11 | 1045.6 | 0.72% | 1.75% |
| 2017.12 | 1042.0 | -0.35% | 1.16% |
| 2018.01 | 1042.0 | 0.00% | 0.81% |
| 2018.02 | 1039.6 | -0.22% | 0.29% |
| 2018.03 | 1032.3 | -0.71% | -0.46% |
| 2018.04 | 1043.8 | 1.12% | 0.43% |
| 2018.05 | 1034.7 | -0.87% | -0.85% |
| 2018.06 | 1034.9 | 0.01% | -1.22% |
| 2018.07 | 1032.6 | -0.22% | -1.57% |

2018年7月,成都租赁价格指数为1032.6点,较上月下降2.3点,环比下跌0.22%,同比跌幅1.57%。

成都租赁价格指数变化图

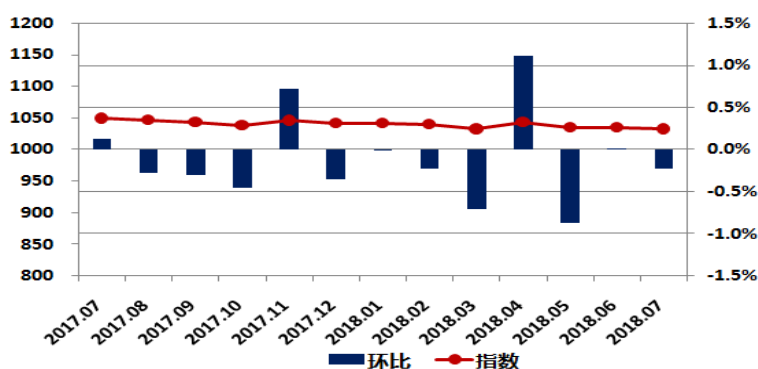

成都各档次租赁价格变化图

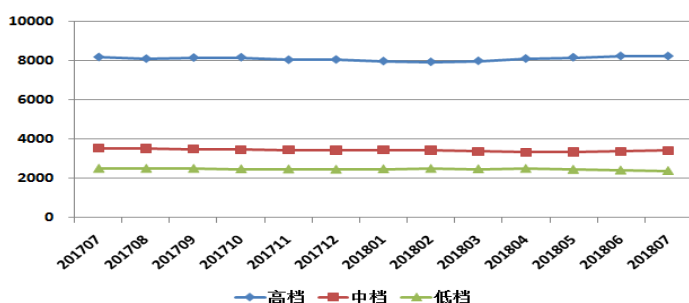

城市指数走势—贵阳

贵阳租赁价格指数表

| 日期 | 指数 | 环比 | 同比 |
|---------|--------|--------|--------|
| 2017.07 | 1005.0 | 0.64% | -0.51% |
| 2017.08 | 1004.7 | -0.03% | 0.05% |
| 2017.09 | 1002.0 | -0.27% | 0.13% |
| 2017.10 | 999.3 | -0.27% | 0.08% |
| 2017.11 | 997.4 | -0.19% | 0.56% |
| 2017.12 | 994.6 | -0.28% | 0.75% |
| 2018.01 | 993.0 | -0.16% | -0.27% |
| 2018.02 | 992.0 | -0.09% | -1.08% |
| 2018.03 | 990.8 | -0.12% | -1.71% |
| 2018.04 | 988.6 | -0.22% | -1.58% |
| 2018.05 | 986.9 | -0.17% | -1.48% |
| 2018.06 | 986.1 | -0.09% | -1.26% |
| 2018.07 | 985.2 | -0.09% | -1.97% |

2018年7月,贵阳租赁价格指数为985.2点,较上月下降0.9点,环比下跌0.09%,同比跌幅1.97%。

贵阳租赁价格指数变化图

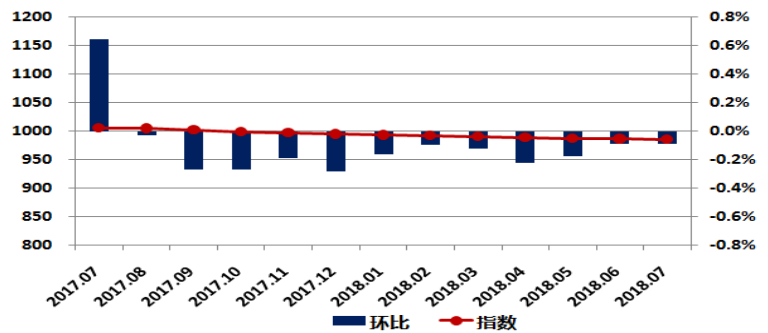

贵阳各档次租赁价格变化图

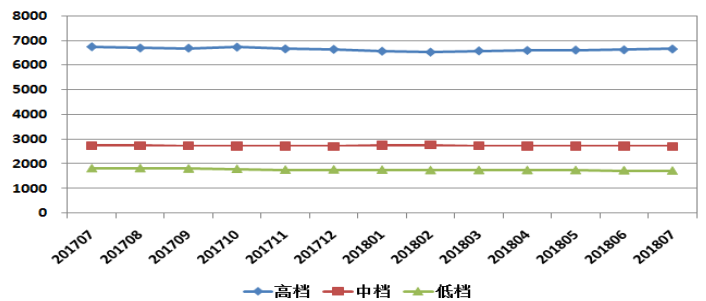

城市指数走势—昆明

昆明租赁价格指数表

| 日期 | 指数 | 环比 | 同比 |
|---------|--------|--------|--------|
| 2017.07 | 1027.7 | 0.52% | 1.45% |
| 2017.08 | 1028.2 | 0.05% | 1.72% |
| 2017.09 | 1027.3 | -0.09% | 1.99% |
| 2017.10 | 1026.3 | -0.10% | 2.06% |
| 2017.11 | 1025.3 | -0.10% | 1.54% |
| 2017.12 | 1023.7 | -0.16% | 1.35% |
| 2018.01 | 1023.6 | -0.01% | 0.52% |
| 2018.02 | 1023.6 | 0.00% | -0.15% |
| 2018.03 | 1023.7 | 0.02% | -0.56% |
| 2018.04 | 1022.0 | -0.17% | -0.51% |
| 2018.05 | 1021.3 | -0.07% | -0.44% |
| 2018.06 | 1020.9 | -0.04% | -0.14% |
| 2018.07 | 1020.6 | -0.03% | -0.69% |

2018年7月,昆明租赁价格指数为1020.6点,较上月下降0.3点,环比下跌0.03%,同比跌幅0.69%。

昆明租赁价格指数变化图

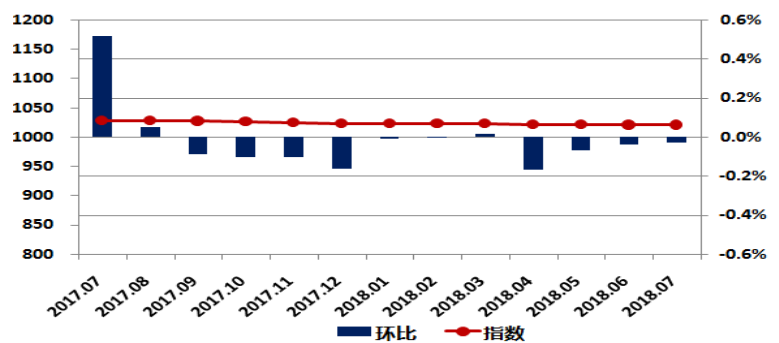

昆明各档次租赁价格变化图

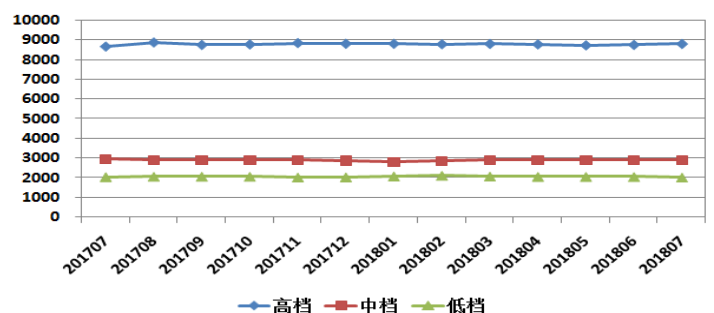

城市指数走势——西安

西安租赁价格指数表

| 日期 | 指数 | 环比 | 同比 |
|---------|--------|--------|--------|
| 2017.07 | 1011.5 | -0.23% | 1.26% |
| 2017.08 | 1011.7 | 0.02% | 1.46% |
| 2017.09 | 1009.7 | -0.19% | 1.13% |
| 2017.10 | 1007.0 | -0.27% | 0.57% |
| 2017.11 | 1005.9 | -0.11% | 0.12% |
| 2017.12 | 1005.0 | -0.09% | -0.36% |
| 2018.01 | 1004.5 | -0.05% | -0.56% |
| 2018.02 | 1004.5 | 0.00% | -0.17% |
| 2018.03 | 1004.0 | -0.05% | -0.69% |
| 2018.04 | 1003.6 | -0.04% | -1.04% |
| 2018.05 | 1003.4 | -0.02% | -1.15% |
| 2018.06 | 1003.1 | -0.02% | -1.05% |
| 2018.07 | 1003.5 | 0.04% | -0.79% |

2018年7月，西安租赁价格指数为1003.5点，较上月上升0.4点，环比上涨0.04%，同比跌幅0.79%。

西安租赁价格指数变化图

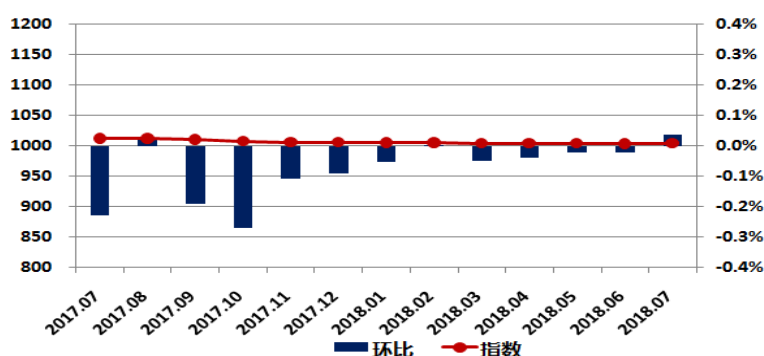

西安各档次租赁价格变化图

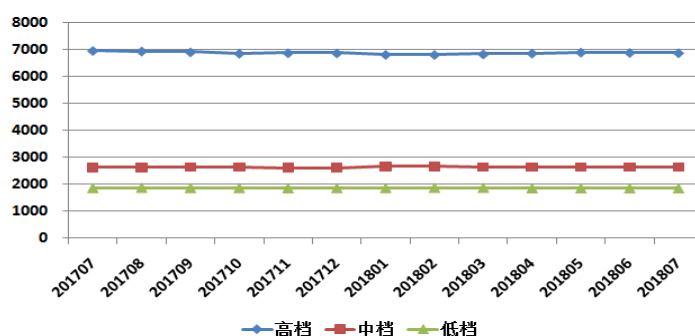

城市指数走势——兰州

兰州租赁价格指数表

| 日期 | 指数 | 环比 | 同比 |
|---------|--------|--------|--------|
| 2017.07 | 1013.6 | 0.13% | 0.81% |
| 2017.08 | 1013.6 | 0.00% | 0.64% |
| 2017.09 | 1010.6 | -0.30% | -0.01% |
| 2017.10 | 1008.7 | -0.18% | 0.39% |
| 2017.11 | 1006.1 | -0.26% | -0.36% |
| 2017.12 | 1006.1 | 0.00% | 0.02% |
| 2018.01 | 1004.9 | -0.12% | -0.41% |
| 2018.02 | 1006.0 | 0.11% | -0.59% |
| 2018.03 | 1004.8 | -0.12% | -0.72% |
| 2018.04 | 1003.4 | -0.14% | -1.02% |
| 2018.05 | 1002.1 | -0.13% | -0.68% |
| 2018.06 | 1000.1 | -0.21% | -1.21% |
| 2018.07 | 998.9 | -0.12% | -1.45% |

2018年7月，兰州租赁价格指数为998.9点，较上月下降1.2点，环比下跌0.12%，同比跌幅1.45%。

兰州租赁价格指数变化图

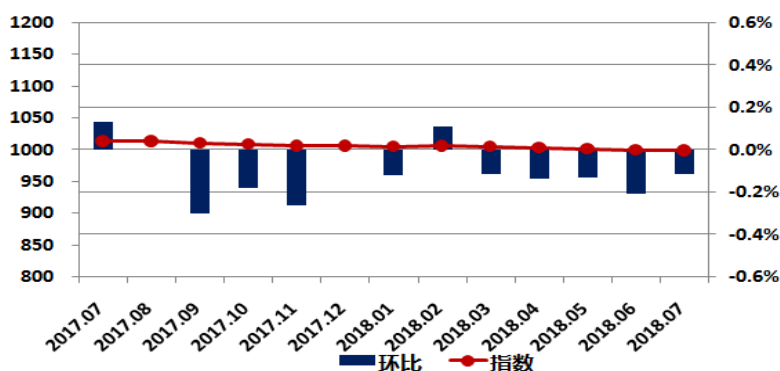

兰州各档次租赁价格变化图

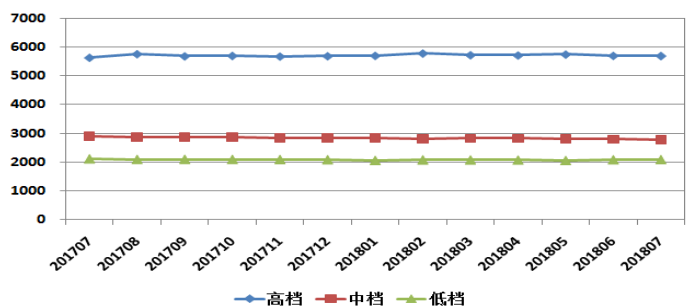

城市指数走势—西宁

西宁租赁价格指数表

| 日期 | 指数 | 环比 | 同比 |
|---------|--------|--------|--------|
| 2017.07 | 1013.9 | 0.11% | 0.74% |
| 2017.08 | 1019.0 | 0.51% | 0.90% |
| 2017.09 | 1019.1 | 0.01% | 0.64% |
| 2017.10 | 1018.4 | -0.07% | 0.45% |
| 2017.11 | 1017.0 | -0.14% | 0.40% |
| 2017.12 | 1016.1 | -0.09% | 0.45% |
| 2018.01 | 1014.5 | -0.16% | 0.29% |
| 2018.02 | 1016.0 | 0.15% | 0.21% |
| 2018.03 | 1014.6 | -0.14% | -0.07% |
| 2018.04 | 1014.3 | -0.03% | 0.29% |
| 2018.05 | 1013.4 | -0.10% | 0.19% |
| 2018.06 | 1011.0 | -0.24% | -0.18% |
| 2018.07 | 1009.8 | -0.12% | -0.40% |

2018年7月,西宁租赁价格指数为1009.8点,较上月下降1.2点,环比下跌0.12%,同比跌幅0.40%。

西宁租赁价格指数变化图

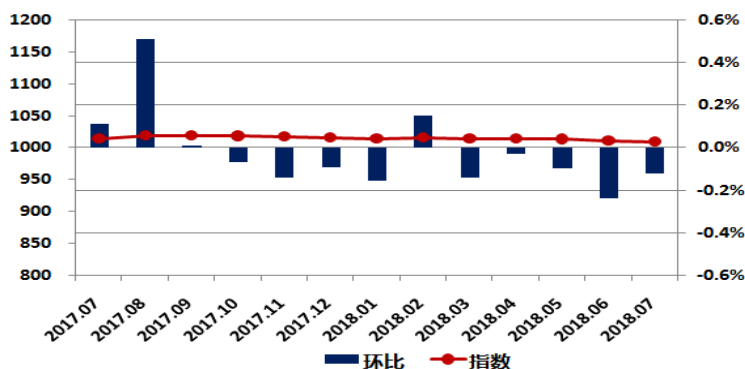

西宁各档次租赁价格变化图

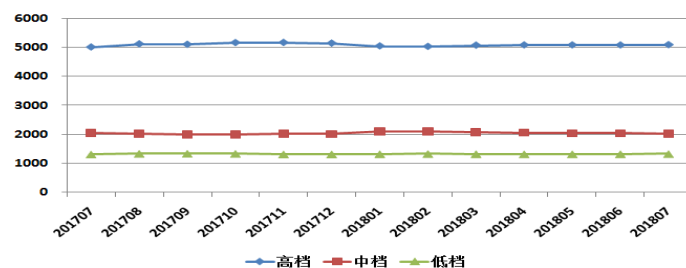

城市指数走势—银川

银川租赁价格指数表

| 日期 | 指数 | 环比 | 同比 |
|---------|--------|--------|--------|
| 2017.07 | 1005.7 | 0.58% | 0.23% |
| 2017.08 | 1010.5 | 0.47% | 1.08% |
| 2017.09 | 1010.8 | 0.03% | 0.87% |
| 2017.10 | 1010.2 | -0.06% | 0.93% |
| 2017.11 | 1008.4 | -0.17% | 1.03% |
| 2017.12 | 1008.0 | -0.04% | 0.42% |
| 2018.01 | 1008.1 | 0.01% | 0.72% |
| 2018.02 | 1008.6 | 0.04% | 0.76% |
| 2018.03 | 1008.2 | -0.03% | 0.91% |
| 2018.04 | 1007.3 | -0.10% | 0.87% |
| 2018.05 | 1006.8 | -0.04% | 0.96% |
| 2018.06 | 1005.7 | -0.11% | 0.58% |
| 2018.07 | 1005.7 | 0.00% | -0.01% |

2018年7月,银川租赁价格指数为1005.7点,同上月持平,同比跌幅0.01%。

银川租赁价格指数变化图

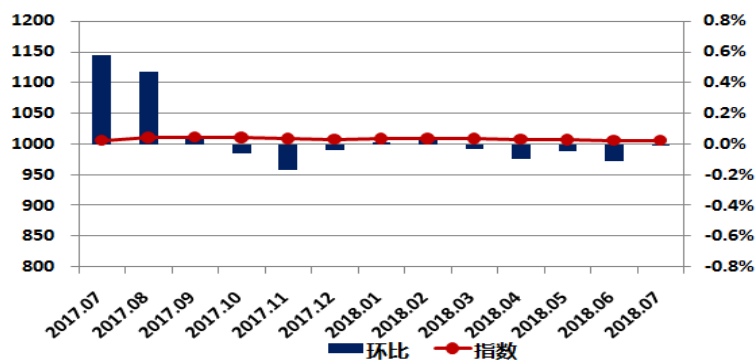

银川各档次租赁价格变化图

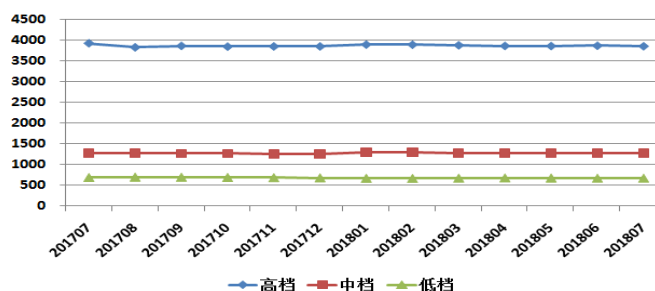

城市指数走势—乌鲁木齐

乌鲁木齐租赁价格指数表

| 日期 | 指数 | 环比 | 同比 |
|---------|--------|--------|-------|
| 2017.07 | 1013.7 | 0.29% | 1.38% |
| 2017.08 | 1019.9 | 0.62% | 1.69% |
| 2017.09 | 1020.0 | 0.01% | 1.43% |
| 2017.10 | 1020.1 | 0.01% | 1.13% |
| 2017.11 | 1021.3 | 0.11% | 1.07% |
| 2017.12 | 1021.1 | -0.02% | 0.96% |
| 2018.01 | 1020.1 | -0.09% | 0.69% |
| 2018.02 | 1022.3 | 0.21% | 1.04% |
| 2018.03 | 1023.1 | 0.08% | 1.19% |
| 2018.04 | 1026.1 | 0.29% | 1.35% |
| 2018.05 | 1028.0 | 0.19% | 1.59% |
| 2018.06 | 1029.4 | 0.13% | 1.85% |
| 2018.07 | 1036.8 | 0.72% | 2.28% |

2018年7月，乌鲁木齐租赁价格指数为1036.8点，较上月上升7.4点，环比上涨0.72%，同比涨幅2.28%。

乌鲁木齐租赁价格指数变化图

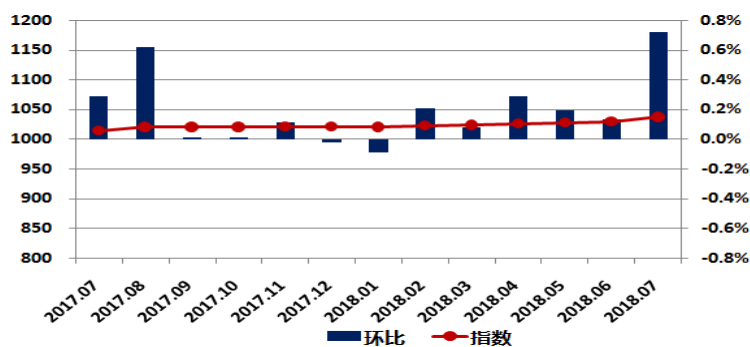

乌鲁木齐各档次租赁价格变化图

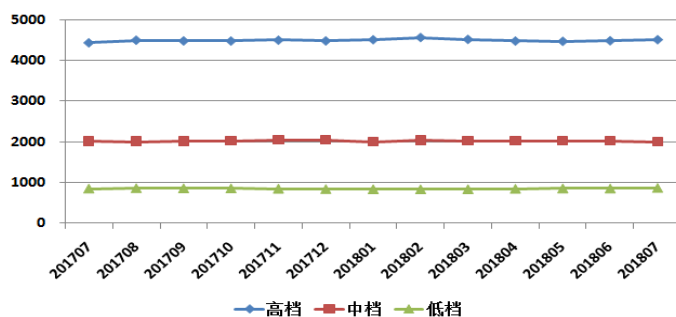

指数介绍

中国住房租赁价格指数，通过定期监测全国重点城市租赁的相关成交数据和市场调研数据，采用类似房屋重复交易法，计算 35 个城市月度价格变动趋势，在此基础上形成租赁价格指数。

基期时间和基点值

基期：2016 年 1 月，基点值：1000。

联系方式

中国房地产测评中心

地址：上海市广延路 383 号秋实楼 8 楼 邮编：200072

电话：8621-60867151 传真：8621-60867299

联系人：李雪 邮箱：lixue@cric.com

北京中房研协技术服务有限公司

地址：北京市西城区百万庄大街 22 号 1 号楼 4 楼 邮编：100037

电话：8610-68323566 传真：8610-88386228

邮箱：web@cric.com

免责声明

克而瑞信息集团（CRIC）、易居房地产研究院、中国房地产测评中心力图确保数据来源可靠，已尽力确保数据的准确性，但不对因数据本身可能存在的错误、缺失和偏差所导致的结果负责。克而瑞信息集团（CRIC）、易居房地产研究院、中国房地产测评中心不对任何因使用本报告而做出的投资、交易与其他相关决定承担责任。